THE NEW CANADIAN

An Independent Organ for Canadians of Japanese Origin

XXIX—No. 45 WEDNESDAY, JUNE 9, 1965 Toronto, Ont.

s Whites Only rea In Japan auses Uproar

SAKA. — "Japanese people being barred from an is- in a Japanese national by Americans," a reader the Mainichi Newspapers an- y stated in a letter to the tors published recently, caus- astonishment and a wave of eg protests.

Tokuju Wanobe, who lives in -Kyushu City, says he was cked to learn that "there is white only,' area not in Ala- a or Mississippi but in Ja- , worse still in a national k for Japanese citizens."

The island in question is Ka- -jima in the Kujukushima is- d group near Sasebo, Naga- i Prefecture. It is part of e Saikai National Maritime rk.

The privately-owned island s leased to the U.S. armed ces by Kunio Aoi to be used an "exclusive" bathing beach. dinary Japanese are not ad- itted to the island without ecial permission.

Wanobe says, "I have only a ager knowledge of jurisprud- ce. But private land within a tional park should not be used r the enjoyment of a certain oup of people. Besides, the n-admission of Japanese on nae-jima, which is not a ilitary installation, is intolera- e to the national sentiment.

According to Welfare Minis- y officials, there is no law ntrolling the use of privately- ned land. However, people in e Nagasaki district doubt that e barring of Japanese is ainst the spirit of the law.

The Mainichi newspapers' Yoroku" column in a recent rnacular edition commented at "to rent a house is one ing and to use an island in a tional park for the benefit of limited number of persons is ite another. The national park intended for the welfare and creation of all Japanese."

It pointed out that racial dis- imination lurks behind this se. "In colonial days, there ere signs outside parks in anghai which read, "Dogs and hinese are not admitted." The members were motivated by cial prejudices against the hinese.

"The Kanae-jima case is a atter of national pride," the lumn said, quoting from an- other letter on the same subject.

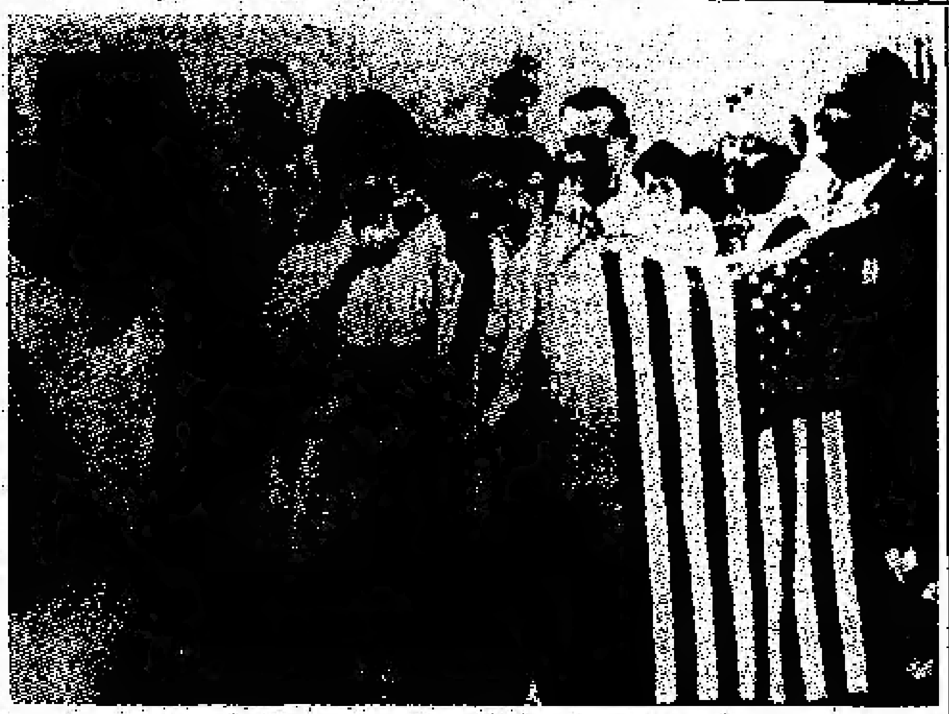

Cherry Blossom Trees Across The Lake In Buffalo

BUFFALO, N.Y.—Across the lake from Toronto in Buffalo, N.Y. a grove of Japanese Cherry trees was dedicated by the Rotary Club in honor of its golden anniversary to the city of Buffalo.

Front-row participants in the dedication ceremony in the Japanese gardens were, from the left: Susumu Nakagawa, minister in the Japanese embassy in Washington; Nathaniel A. Barrel, chairman of the Rotary Club's Buffalo-Kanazawa Sister City Committee; Burton A. Hoffman, chairman of Rotary's Civic Affairs Committee; Mrs. John J. Casner Jr.; Acting Mayor Chester C. Gorski; the Rev. Dr. Ralph W. Loew of Holy Trinity Lutheran Church and Walter S. de la Plante, Rotary Club president.

The Japanese garden has its own sturdy torii (the welcome gate of the Shinto shrine) and a stone lantern, a replica of Kotoji Toro, Japan's famed lantern and a gift from the City of Kanazawa.

Susumu Nagakawa, first minister in the embassy in Washington, commended the project as a "cultural exchange" between Buffalo and Kanazawa, his native city.

"We dedicate it to strengthen friendship between both cities, both countries," said the Rev. Ralph W. Loew, pastor of Holy Trinity Lutheran Church.

J.C.'s Among Students Graduating From U. Of M.

WINNIPEG. — J.C.'s Graduating this year from the University of Manitoba at the Graduation ceremonies held on May 27 and 28th were:

Bachelor of Science, General course: Tad Nakai, Joseph Azusa Takahashi, Hideo Yoshida.

Bachelor of Arts-General Course: Masako Ban, Betty Fumiko Shimozawa.

Master of Arts: J. Hayashi.

Bachelor of Architecture: Seiji Sakumoto.

Red China Won't Use A-Bomb: Fuchida

TOPEKA, Kan. — The pilot who led the Japanese bombing attack on Pearl Harbor in 1941 says he does not believe Red China will ever use the nuclear bomb.

"The Red Chinese know they shouldn't risk a big war and they are wise enough to know they should not use the bomb," Mitsuo Fuchida, the former pilot, said in an interview here recently.

Red China will eventually take over all of Asia, he predicted, "and eventually they will come to Japan."

Japan is friendly to the United States, he said, although "the Communists are gaining underground."

The U.S. and Japan must join forces against Communism, he added.

J.C. UBC Grads Total 35

VANCOUVER. — Graduating from the University of British Columbia with a Bachelor of Commerce degree recently was Miss Joyce Harumi Hama of Richmond, B.C. This brought a total of 35 J.C. graduates from UBC.

Japanese Students Coming To Check Canada Job Field

By T. UMEZUKI

TORONTO.—The first group of Japanese university students, in connection with Canada's new policy of inviting skilled Japanese workers, will visit Canada this summer, it was reported this week to The New Canadian by Mr. Haruji Tahara, member of the Japanese Diet (Parliament).

This student's tour, sponsored by the Federation of Japan Students Emigrant-Emigration — which includes some 60 universities and is officially recognized by the Foreign Office of the Japanese Government — will be for the benefit of investigating employment conditions and opportunities, and observing the Canadian way of life.

This Federation has already sent six touring student groups to South America. This year they have turned their eyes to Canada and the United States.

At present this Canadian tour has been tentatively set for some 8 students from the International Christian University, Meiji University, and Kwansei Gakuin University. The leader of this tour will be Prof. Masaki Kudo of Nichidai University's Veterinary Department.

The group is expected to leave Yokohama on July 2nd on board the S.S. Santosu-maru. Their schedule is as follows:

Los Angeles on July 16th. From there by bus for one day each to San Francisco, Portland and Seattle. They will reach Vancouver, B.C. around July 20th and stay for 2 or 3 nights. From there they will proceed eastward stopping at various centres. They will stay some 4 days each in Ottawa and Toronto.

They will return to San Francisco on August 16th — after travelling through Chicago, Denver and Salt Lake City — and board the S.S. Sakura-maru to Yokohama on September 1st.

"The Japan Foreign Office," said Mr. Tahara "will be sending out a further minute schedule of this vital first tour to Canada."

Vietnam Shots Too Cruel For Japan TV

TOKYO. — A Japanese commercial television network agreed recently to re-edit its current documentary series on the Vietnamese war to placate criticism that some scenes were "to cruel."

The issue was raised in the Lower House Communication Committee by a Socialist representative who said some sequences were too brutal for family viewing.

The Nippon Television network (NTV) immediately cancelled its scheduled show and promised to revise the second and third parts of the series to soften its impact.

22 Million Canucks In 4-years Says J.C.

EDMONTON. — Canada's population will increase to 22,000,000 within four years, Dr. Yoshiko Kasahara of the Dominion Bureau of Statistics said recently. It now is about 19,000,000.

Dr. Kasahara told the annual meeting of the Canadian Public Health Association that the increase will come from a sustained high birth rate, coupled with a new flow of immigrants.

May Regain Use Of Sewn On Arm

NAGOYA.—A Japanese motorcyclist who lost his left arm in a traffic accident recently may regain its full use, according to his surgeon.

Dr. Shigeru Fukuyama said, after a four-hour operation to rejoin the arm to the victim's body, that success depended largely on whether or not reconnected nerves healed properly.

Hikoichi Araki, 20, had his arm wrenched off at the shoulder when he bounced off a concrete wall in a traffic accident here.

Doctors preserved the severed limb in ice with solutions to prevent blood coagulation and deterioration.

The limb was later rejoined to the trunk in an intricate operation requiring careful connection of bones, blood vessels and nerves.

Dr. Fukuyama said afterwards that if the nerve connections are a success, Araki has a chance to regain full use of the arm.

U.S. Nisei History Uncovers Story Of Issei Picture Bride Suicide

IDAHO FALLS. — Inscribed a headstone under her mar- d name of Tanaka, an Issei ture bride lies buried in the al Rose Hill Cemetery. She had en married for two years, but d life so different from her ive Japan that it became un- rable. She became determin- d to commit suicide and walked the railroad tracks to meet e oncoming train.

A Mexican itinerant met her d tried to dissuade her, even ing that she run away h him, but she was heedless and continued on her way. When a train came roaring toward her, she flung herself under the wheels. The note she left at home was found by her husband who frantically started a search. The sheriff found the Mexican itinerant, and upon questioning learned the details and recovered the mangled remains.

This is just one of the many interesting stories being collected for the Japanese American Citizens' League's history project.

It was noted that about 6,000 Japanese picture brides entered the United States between 1911 to 1920. The usual practice was to send the prospective groom's portrait to his relative who would search for a willing bride. After the marriage by proxy her name would be entered upon the "koseki tohon" or family record. She would then be issued a passport as a wife, joining her husband in the United States.

In California the press and politicians made the practise of Japanese picture brides the subject of vicious attacks. As a result of their agitation the issuance of passports to picture brides ceased on February 25, 1920.

Californians deliberately chose to ignore the state's own middle nineteenth century when it was quite the proper thing for batchelor Caucasian settlers to write their former home communities on the East Coast for brides among the girls they had never met—mail brides without the benefit of photographs! As a result of the California agitation, the Japanese government ceased issuing passports to picture brides on February 25, 1920.

低利で融通 須貝氏が三期連續組合長に 信用組合

トロント日系信用組合では最近の理事会で幹部を互選、次の諸氏が再選されたが須貝組合長はこれで第三期目である。

△組合長 須貝武△副組合長 大波富壽△幹事会計 有腰サン

信用組合は、組合員に貯蓄を奨勵し、これによつて集まる資金を、必要とする組合員に普通の金融機關よりも低い利息で融通するのであるが、その一例を擧げると

△金融会社から二千弗を三十ヵ月の期限で借り入れる場合利息ともに二、二六三弗二〇仙を支拂わねばならぬのに△信用組合では（元金の殘りにのみ）八厘の利息を拂つて合計二、二四〇弗を拂えばよく、その上に信用組合員には保險がついていて万一の場合には組合で責任をもつてくれる。

堀木鎌三氏來訪

國際觀光振興会副会長で元厚相、參院議員の堀木鎌三氏は米加政府當局及び旅行業者と最高会談を行うため先週末渡米した。堀木氏は九日午后、ト市ローヤル・ヨーク・ホテルでト市に着任した金子所長を紹介するため來市した。

孤兒寫眞 チベット佛教會に

中共がチベットに侵入して虐政をとり、國際協定を無視してから六年、チベットの孤兒を救濟する施設が各地に設けられているが、その一つインドのダライチーラにダライ・ラマの姉に[illegible]見院が去る五月創立五周年を迎え、その祝賀もようをとらえた寫眞集が石浦開教使の手許に送られてきた。

これらは佛教会の掲示板にかかげられるが、同院生みの親ドルマ夫人は故人となつている。なおチベット孤兒救濟運動を提言したのは石浦開教使で、今なおこの運動が續けられ、有志の援助を仰いでいる。

マニトバ市協の役員 會長に清水登氏をあげる

【ウイニペグ】マニトバ日系市民協会ではこのほど新役員互選會を行い、次の通り決定した。なお市協ピクニックは七月二十五日マイアミ・ビーチで擧行。

△前会長 芝田猶△会長 清水登△第一副會長 平山一郎△第二副会長 逢坂スタン△会計 八壽恵△通信書記 トムソン・グレース△記錄書記 草野ケイ△監査役 平山時子 大江ウイアー 有塵麟△市民權之部 芝田猶 佐藤信次△ピクニック部 奥デニス 小泉クッド 宮田鈎 角増ジョー 小柳ハロールド 外海H△クリスマス・ボール 古賀マーク 芝田ワリー△会員募集部 三木アート 川田政子 緒谷マチ子△敬老・親睦會 安部榮丸 江島靜次 堤菩徳 坂出曽吉△子供のパーティー係 橋本ヒロ 廣瀬丈大△教育部 清水ビクター 廣瀬部 松尾ロバート△ウエルフエアー 梅田フレッド△婦人部 天達奈榮子

日本の登山隊 ローガン登頂へ

【晩市】昨夏、關西學院登山部員がカナダ最高峰ローガン山を征服したが、今年七月十九日から十名の日本人登山隊が登頂を開始する。一行は日本アルパインクラブ幹事川上隆氏に引率され、晩市のジム・クレイグ氏（ケネディ上議とケネディ山に登つた人）が同行するはず。

日系人歡迎

一流のコックをそろえ皆様のご來店をお待ちしています。お電話下されば配達もいたします。

中華料理 **竹園**

BAMBOO GROVE
692 No. 3 Road,
Richmond, B. C.
Phone CR. 8-9585
CR. 8-9586

花
HO. 6-2041
HO. 6-7962
ハナ一切の御用命は
親切・勉强の
シャロン花屋
942 Pape Ave.

キノース マーケット（木下）
KINO'S MARKET
Box 70, Slocan City, B.C.
Phone 355-2211

□新入荷□
日本食料品
いつも豊富に取揃えています

保險一切
火災、盗難、病傷、住宅、自動車保險のご相談に應じます
木下 律
トロント市
電話=PL九—二六(三二)
=PL五—七三七一

住宅賣買
トロント市のウイリアム・フィン・リアールエステート会社
日系代理人
黒田 光雄
いつでも御相談に應じます。お電話下さい。
BUSINESS HO. 9-1151
HOME AM. 1-2581

夢のハワイが楽しめる！

日航太平洋線大増便！週17往復！——
ご帰国がグンと便利になりました。東京行は毎日、ロスアンゼルス発10時半、サンフランシスコ発14時。ほかに、サンフランシスコ発9時半の便が週3回、月水金に出ています。ご帰国旅行は最大の便数を誇る日航機にかぎります。

ハワイでストップ・オーバーしませんか——
アラスカ経由なんて、つまらないものです。日航機ならすべてハワイ経由。しかも運賃は同じ。ハワイで楽しく遊んで帰りましょう。ハワイ発東京行の日航機は、一日2便から3便。国内線なみです。お好きな便でどうぞ。

日本航空 JAPAN AIR LINES

カナダの皆様は次の各地の電話番號により日本航空を呼出すことができます

Vancouver, B.C.	ZEnith 6800
Calgary, Alberta	ZEnith 6800
Edmonton, Alberta	ZEnith 6800
Toronto, Ontario	ZEnith 13440
Montreal, Quebec	ZEnith 13440

ベトナム戰記（一九）

開高 健

姿なき狙撃者ー
ジャングル戰（三）

六時。

ゴム林を抜けたところでトラックが止る。ここから連隊は一大隊ずつにわかれ三方からジャングルにもぐりこむのである。M—一一三重装甲車と一〇五ミリ砲の群れはいつのまにかどこかへ消えた。トラックは兵隊をおろすと、一台ずつベン・キャット基地へ戻っていった。最後の車の赤い灯とエンジンの音がゴム林のかなたに消えてしまうと、突然、鐵の柵をとりのぞかれたような氣がした。すっ裸でハイ・ウェイに立っているような氣がした。ラスとパーカーが私達を防衛して立っている。ベトコンは森のどこからか私達を觀察し、狙っている。けれど私は竹細工のような骨のうえにセロファンみたいに薄い皮膚を張って夜明けの微風のなかでふるえているだけである。毎夜心細くてならなかった砦の小屋が强力無比な城だったかのように感じられた。けれど、もう、あとへさがることはできない。皆のあとについてゆくばかりである。暗い士氣のなかにめいりこんでしまったのだ。

ラスとパーカーに前後をはさまれ、私たちは一列縦からブッシュのなかに入っていった。夜明けの微光が薄い霧のように漂いはじめた。どこか遠くに村があるのだろう。鶏の鳴聲が聞えた。水をたたくような、クイナの鳴聲のような音も聞える。暗い、靜かな、いつ火をふいてはためくか知れないブッシュのなかを私たちは足音をしのばせて一歩一歩入っていった。木の枝を折るのもはばかられた。

十二時。

六時間歩いたあとで私達はジャングルのなかにすわり、ベトナム米のオニギリを食べている。アメリカ人のラスやパーカーもオニギリを食べている。別に文句も言わず、おとなしく頬ばっている。オカズは鶏ひときれである。何で煮たのか判らない。まっ黒な色をしていて、〝ごろんと煮〟とでもいうより外ない。ラスは遠慮深く、ひと言だけ、〝犬じゃないかな〟と言って笑った。さきほど第二大隊のボウヤア通信兵とヴォイテイコ曹長が茂みのなかから現われた。第二大隊はすぐ近くにいるらしい。ボウヤアはそこへ戻るが、ヴォイテイコは私達の隊に入る。

ボウヤアはフロリダ出身の、大學で歴史を勉强した長身のやせた青年で、おた。砦では毎夜のように議論しあう。アメリカが北ベトナムを爆撃したという情報がラジオ放送された夜はみんな深刻な沈默におちこんで小屋や塹壕へ戻っていった。私はボウヤアと二人でひそひそ聲で酒保で議論し消燈時間を忘れていたので一人の大尉に小聲でたしなめられ、パチッとスイッチを切られた。私達は人間の戰爭癖について話しあった。

ボウヤアがしゃがみこんで無線機で砦の砲兵隊を暗號で呼びだしている。砲兵隊の今日の暗號は『プレイボーイ』である。暗號は毎日變る。このあいだハイ・ウェイ・パトロールの作戰にでた時、彼はベトコンのことを『ズールー・インデイア・チャーリー』と呼んでいた。

『プレイボーイ。プレイボーイ。プレイボーイ。コーグアー・キャッチャー・二・二・三。コーグアー・キャッチャー・二・二・三……』

この六時間、私達は一發も射たれなかった。ブッシユをぬけ、廣大な葦の沼地を渡り、ジャングルに浸透して、今ここにいる。まだ生きている。葦の沼地が境界ではないかと思う。それまでのブッシュやジャングルのなかには、ところどころ、ベトコンのつくった糸みたいに細く薄い通路にまじって車のキャタピラが踏みしだいた跡があった。しかし今いるジャングルに入ってからは、その跡はなくなった。沼地にもなかった。政府軍パトロールは沼地の入口で引返すらしい。それ以上は北へ前進しないのだ。私達は館の玄関をくぐり、前庭に入ったのだ。

東部壯年會 結成委員會

モ市佛教會で今年四月初の東部三部市壯年会の懇談會が開かれた結果、佛敎壯年会連盟結成の段階として今週末、ト市佛教会で結成委員會が行われる。これに併行して東部教區会も十三日開かれることになっている。

人事消息

■死亡

▲駿前晩市パウエル街で太平洋航路各漁船會社の切符取次ぎをなし、一方日本人會、學校維持會、理髪業組合その他の公共団体のために盡力奉仕していた中山義一氏は去る二月二十日郷里廣島縣で他界。享年八十二才。

■人事往來

▲中山義一氏島一馬氏は野村証券会社秘書部長の要職にあり奥村綱雄會長や瀬川社長の歐米巡歷の際は必ず同行するが、この度も瀬川社長に随行してニューヨーク、ワシントン、モントリオール、オタワ、トロント、バンクーバー等の証券会社主脳者を訪ね、証券事業を通しての經濟提携に奔走している。目下バンクー

志風治療所

▽どうしてもなおせぬ具合の惡い身体の痛み、冷え、しびれ一切▽血壓異常▽肝臟▽つわり▽ぜんそく▽へ（イファイバー）▽ガンなどのような難病でも醫者の国ドイツをはじめ世界の賢明な醫者までが使い始めた五千年の歷史ある東洋醫學であなたの身体を整え、健康体へー

身体調整専門 志風

Phone 266-6566 Suite B, 8775 Oak St. Vancouver 14, B.C.

ト市金光教會

◇毎月第二日曜午後二時より月並祭ならびに靈月靈祭を奉仕いたします

◇毎日曜同時刻にご祈念があります。一般の皆様のご参拜を歓迎致します。

◇場所 黒田初美氏宅 1351 Papo Ave., Toronto Phone HO. 1-6275

日系人合同教會

ドーバーコート街七〇一

六月十三日午前十一時野外禮拜（一、二世合同）於シダーグレン・ピクニック・グラウンド。午前十時貸切りバス（無料）出發。

生長の家誌友會

常に心を明かるく健康と幸福を得る道を体驗を交えて語る谷口先生の録音が聽けます。皆様の御來聽歓迎。

▣重石宅（第一、第三土曜夜八時、第二、第四日曜午後二時）303 Greenwood Ave. Phone HO. 1-2319

▣上田宅（毎日曜、午後一時半）624 Ontario St. Phone WA. 5-7995

▣宮本宅（第二、第四土曜夜八時）318 Markham St. Phone WA. 1-9167

▣齊藤宅（第二、第四土曜夜八時）1038 St. Clarens Ave. Phone 533-0437

▣中尾宅（第四土曜夜八時）102 Ellington Dr. Phone PL. 5-6173

▣壯年誌友会場氏宅（第二土曜夜八時）35 Bowerbank Dr.

日系セブンスデー・アドベンチスト教會

532 College St. BA. 5-0626

六月十二日（土）午後一時 『クリスチャンの愛と友情』 麻生牧師

六月十三日（日）午前八時 〝喜びの訪れ〟ご放送 CHWO (1250 Kilocycles) 『再臨と万物復興』

トロント日系聖公會

電話エルイー五五〇四六

六月十三日午前十一時半 聖餐式 『父と子と聖靈の御名』 今井司祭

▣信仰研究會 午前十時半

▣教會學校 午前十一時半

トロント天理教祭日

毎月次の如く何れも午後二時から催します。一般の方の來會を歓迎致します。

△第一日曜日カナダ教會 教師 大倉トミ 160 Gracefield Avenue

△第二日曜日トロント教會 教師 神出忠雄 26 Shudell Avenue

辯護士 鬼塚敏三

事務所 トロントヴイクトリア街二二一番地

電話 イーエム三ー五〇〇二

自宅 オエクスー一ー三三八八

▲一切の法律事務におうじますから御相談下さい。

日系人歓迎

おいしい支那料理をもって結婚祝賀等には特別の便宜をはかります。

晩市 竹林園

BAMBOO TERRACE 155 East Pender St. Vancouver, B.C. Phone MU. [illegible]

Continental Family Co-op.

460 Dundas St. W., Toronto

EM. 6-5589 — EM. 6-8711

リバテー米と 國寶ローズ米

◇専門業ーかんわの『野菜』かんわの『婦人業』かんわの『國際リユクマチ藥』『若素』『赤玉神教丸』『大學目藥』その他

ご注文は迅速にお届け致します

大陸家庭消費組合

トロント市西ダンダス街四六〇

電話 イーエム六ー五五八九 イーエム六ー八七一一

カナダへ移住調査團が
日本から七月下旬に各地訪問

衆議院議員田原春次氏から本社の梅月氏に來た手紙によると、カナダへの技術移住調査をもかねて、今夏日本の大學生視察團が來訪する。主催は『日本學生海外移住連盟』という六十の大學が加盟している外務省公認の團体で、從來は南米中心にすでに六回視察團を派遣している。

今年はカナダと米国向け視察團を編成中で只今のところ國際キリスト教大學、明治大學、神戸の關西學院大學から五名の應募者があり、もう二、三名増える見込みだという。團長は日大農獣醫學部の工藤正城講師で、七月二日横濱出汎のサントス丸で出發、七月十六日ロスアンゼルス着、同地からグレイハウンド・バスにて桑港、ポートランド、シアトル等で各一泊して七月二十日過ぎにバンクーバー着、同地に二―三泊後、やはりグレイハウンド・バスで東行、途中各地にとまりつつ、オタワとトロントでは各三―四泊の予定。歸路はシカゴ、デンバー、ソートレーキを經て八月十六日桑港で南米よりの歸途寄港する商船のサクラ丸に便乘九月一日横濱着という予定である。

何れ最終的なプログラム[illegible]うだが、日本政府外務省の後援だからカナダ各地の大使館、總領事館、領事館等にも連絡する筈だという。

壽會が十月に祝賀會
準備のため今夏野遊は中止

ト市壽會では今年十月三日、創立十五周年記念の祝賀会開催に全力を傾注することになっているため、恒例の野遊会は中止することになった。

祝賀會にはト市内外の日系藝能者を網羅してにぎにぎしく行うはずで、入場、辨當、記念品等すべて無料で進呈することにもなっている。演藝部實行委員は

田中榮藏　成石吉郎　梅野誠　大西乙吉　永尾榮藏　料司一太　馬場貞二郎　塩崎常太郎　磯崎豊三　平家宗春　井手律

の諸氏で幹部と全役員が協力。

なお壽會に寄贈された日航のハッピー・コートが多數行方不明となっているので、祝賀會までに所持者とその所在を知っている方は田中時一、磯崎豊三兩氏の幹事まで通知してほしいと。

日本織物展

トロント大學博物館では來る二十四日から九月七日まで『日本織物展』を催し日本民間者からの織物を一般に公開する。二十三日午後五時に開展式があり、倉田ルーレン弁護士が正式開展を宣告する。

出稼農民
不良飯場に泣く

【東京】農村から東京に出かせぎにきた農民たちが不良建設會社で働いて三ヵ月も賃金を拂ってもらえず、絶食寸前に救われるという事件が起き、關係者をあわてさせている。これらの農民の多くは手配師のあつせんで上京してきたという。農村の冷害で出かせぎ農民の激増が予想されるだけに社會黨でも事態を重視、國會で問題にすることになった。また、勞働省でも、農民が悪質な業者に食いものにされるのを防ぐために、『職安を通じての出かせぎ就職』を强く呼びかけることにしている。

文化會館 趣味の展示會開く
六月十二日と十三日午後から

ト市日系文化会館では最初の『趣味の展示會』を來る十二日(土)午后二時から八時までと、十三日(日)午后一時から五時まで催す。ししゅう、人形、造花、陶器、[illegible]書その他の出品で盛況が予想される。尚ト市日本領事館の好意で、最近着のカナダ啓發映畫「折紙」「日本料理」「日本人形」等を上映する。

また会館婦人部ではパイとコーヒーの外に、簡單な食事代りとして、チキンのてり焼、野菜のてんぷら等を用意して、ゆつくり半日を過していただくよう希望している。會費は大人五十仙小人無料。出品希望者は今からでも遲くないから申し込んでほしいと。

晩市聖公會婦人會催し

【晩市】當市日系聖公会婦人会では白系WAの援助と共に來る六月廿六日(土)午后二時より四時半まで晩香坡市オスラー街四八二五番地にてガーデンパーティーを行う。開會は晉總領事のスピーチにより行われ、日本舞踊、琴、茶道、生花、クラシック音樂等を白人に紹介する。會場は藤やチョーチンにより装飾される筈。一[illegible]入場料五十仙。

求 ガーデン働き數名。至急。學生も歡迎。電話 四二一―二九四七（高島）

移轉 私共は左記へ移轉致しました。
兵頭英一・敏子
2 Lydia Street, Hamilton, Ont.
Phone LI. 5-7879

親睦ピクニック

例年の通り親睦野遊会を催しますから會員家族はもより知友人の皆々様をお誘い合わせの上多數御參加下さいますよう希望致します。

△期日　六月二十日(日)
△開始　午前十一時
△場所　キュー・ビーチ（例年と同じ所）

子供達の運動競技やビンゴ及び福引、その他澤山のプログラムを用意してお待ちしています。

主催　トロント青柳會

故父 喜平（熊本縣出身、七九）儀、五月二十五日午后三時自宅で死去致しました事を生前辱知の皆様に謹告致します。追つて二十七日ト市佛教會で通夜並告別式を石浦開教使により執行、二十八日火葬致しました際はご多忙中態々ご會葬下され且又過分の供花香典弔辭弔電等を頂き有難く厚くお禮申し上げます。父生前中は皆樣方よりご交誼を賜りました事も失禮ながら紙上をかりてご厚禮申し上げます。

長男　清永喜平二　妻　ワキ子
二男　清永喜太二　妻　エイ子
三男　清永次郎　妻　ヨシ子
女婿　立石慶藏　妻　秋江
女婿　西利次　妻　ユカリ
孫　一同

オ州小旅行(二)
ケンソー

△トロントから西へ二時間のドライブでつく小工業都市、ストラットフォードが最初のストラップ。こじんまりしたこの町の町名が英國詩人(劇作家)の出生地と同名であるということだけで、ここにシェークスピアー劇を上演しようではないかと、ストラットフォード生れの新聞人が提案した。

△もともと、古典演劇に縁もゆかりもない小町で上演しようというのだから、大げさなことは望まれず、野外演出ですませようということであったが、雨が降ればおしまいだ、せめてテント張りでやろう、ということに落着いた。一九五三年七月、日系人には映畫『リバー・クワイ』で早川雪洲と競演しておなじみの、アレック・ギネスが『リチャード三世』を演じたのが皮切り。

△その夏、テントは終始九八%入りという好人氣で上演期を一週間延長したほど。入場總數は六万八千人。それに元氣づけられ、三年后に二百十五万弗をかけて現在の立派な劇場をたてるにいたった。有名な男女優がこのステージに立つことを名譽と考えるほどに發展し、昨年度の入場者總數は二十五万四千人、上演回數も百二十九回となり、収入九十三万二千五百弗を示した。

△それでも毎年赤字だそうで、政府や民間團体から援助をうけているという説明。昨年はわずか五千弗の欠損ですんだのは實に驚異だということはなしであった。

オリエンタル會食ルームでおいしいお食事をていねいなサービスで
（ゴールデン・ドラゴン）
金龍酒家
トロント市西ダンダス街一三一エー
電話 イーエム 八―二四七五
GOLDEN DRAGON CHOP SUEY HOUSE
131-A Dundas St. West, Toronto.
Phone: EM. 8-2475 — UN. 1-[illegible]

すし米として推奨できる米　**さくら米**
冷ご飯になつても堅くならない米　**國寶米**
安くて經濟的な米　**菊米**
ダンダスユニオン店
電話 イーエム四―七六九二
新 イーエム六―三六六三
DUNDAS-UNION STORE (EM. 4-7692)
173 Dundas St. West, Toronto

●新入荷、日本送りに最適の
本年度產 **干數の子コンブ**
數量に限りがありますので早目に御注文下さい
鹽漬數の子コンブ
●つかりかげんがひと目でわかる
卓上漬物器（大・小）
●ピクニック用品各種
日本送金は早くて確實な古屋で
古屋貿易會社
FURUYA TRADING CO. LTD.
381 SPADINA AVE. TORONTO [illegible]
PHONE: WA. [illegible] — WA. [illegible]

新緑だより（二）

東京 露木海蔵

九州横断道路で『大陸』見る驚き

九州の緑の尾根、そこを東西に貫ぬくハイウエーが昨秋完成した。別府から城島高原、由布院、九重山系阿蘇の山波、熊本から島原を經て長崎につながる。

私達は別府を朝八時に出發した。阿蘇往復一日のコースである。

別府の背後にある山を越えると城島高原で、昔、鐘紡が羊を大量に放牧して羊毛確保を企てたところ。由布岳鶴見岳の容姿は新緑の高原に爽やかさを誇示している。標高二千のこの草原から盆地の湯布院に降りるが、奥別府と称されているこの町は繁栄を予約されているようにブームの工事が目についた。温泉も豊富で池や川も清く光っていた。

しばらく走ると名の知られている水分(みずわけ)峠で、車は森林地帯や草原を縫って、廣々とした緑の起伏を走る。天氣がよかったこともあると思うが、美しい草原が無限にあるのに驚いた。土地の高低によってその緑は濃く白く、しかも同じ色に光っていた。小田野池、山下池という二つが針葉の樹海に囲まれて、静かな山の中に眠っている。どこに行っても猥雑な日本の観光地の多い中で、この眠れる美女が、いつまでも今のままの姿でいるとは思えないが——。

飯田(はんだ)高原から左手一帯に九重の連山がぐっと迫ってくる。久住、三俣、沓掛、猟師の山々、どれもなだらかな稜線と深い緑でこの山系に抱かれている草原は起伏もソフトなムードである。九州という島の中に、又は島国日本の中に、こんなにも廣い感じのする大陸を見た驚きを私はいく度も感じた。

硫黄の噴煙が眺められる草原の一角、長者原(ばる)——九州にくると原は殆んど『ばる』と呼んでいる——には車も多く駐車し、ホテル、キャンプ場、茶屋もあって、深山の空氣の中に人臭い施設が始っていた。

この一帯から飯田高原ににかけては島津（鹿児島）と大友（大分）の歴代の激戦地で、戦いに散った無名の兵は九万といわれ、それを今は『梵の墓』となまって林の奥には無數の石が静かに眠り、毎年舊の九月十六日にはそれを祭る『ダンゴ祭り』が百年も續いていると茶屋のおばさんは話してくれた。その頃に、ぜひもう一度訪ねてみたいと、しきりに今も思う。

ヘアー・ピン・カーブをしてコースの最高峰牧の戸峠は標高五千尺、急に南方が廣くなってくるが、幾重にも連なる草原の起伏である。ここから阿蘇連山が望見できるが、はるかなる火の山を見つつ、この草原海の本に放牧されている牛馬の群れも旅情の一つである。この草原のスケールは大陸的と思える大きさである。この一帯は火山灰地で土地もやせているし、農耕には適さない低湿地であるが、雄大な草原の斜面に点々とする灌木のアクセントとしての役目は大きい。

阿蘇外輪山の一角、古城の鼻からは雄大な阿蘇一帯の地形を車の右左に眺めて日本土木工事の粋といわれる急カーブをくり返して盆地に達する。

阿蘇は離れてよし、近くてよし、展望にあきないところだ。

日本繁榮の陰に

東京 有賀千代吉

（下）

いま日本に求められるものは精神革命である、といえるのではなかろうか。街には自由經濟を物語っているように、世界の品物が陳列されている。カナダにないものでも日本にはある。世界からその國の特産が日本の市場に送りこまれているのである。ぜいたく品も食料品も、世界中のものを味わうことのできるのは日本であるような氣がする。デパートの食堂には、スペイン、ロシヤ、朝鮮、イタリーといったように、その國特有のレストランが開かれて客を呼んでいるのである。大阪には食堂だけの七階の建物ができているといって、びっくりしている友人がいたが、日本はまさに國際見本市のようである。モノレールが、高速道路が、地下鐵が、クモの巣のように走っている。これでもし、精神面が動き出したなら、日本人はすばらしいものを世界に送り出すかも知れない、と思うのである。

女の子が自動車の運轉をしているなどは、日本では想像もできなかったことであるが、もうそんなことは夢でもなく、驚きでもない。職業戦線に女子の進出は物すごいのである。それだけに、破壊されていく家庭もまた少なくないのが現狀である。昔であるならば離婚などは相當の勇氣を必要としたことがあったが、今では平氣でそれがされ、男も平氣で二號をつくって家庭を破壊していく。それが社会からはなんの不思議も持たれることなく認められているような形である。日本に精神革命の時が来ているようである。

こんなことをいくらほえてみたところで、七十の老人にはすでに消えていく時がきている。日本へ帰ってからは、一生懸命に教育の仕事をやってきた。そして今でも最も難かしい混血孤児の仕事をしているのであるが、彼等は要するに『戦争のおとし子』であるのか世にすね、道徳を強く忘れてしまっているような存在である。人種的な偏見の強い日本では、彼等は生活が許されないであろうが、そのことにも全く氣がつかないようである。彼等はやがて、日本に一つの社会問題を起すことは確かである。指導を誤ったら大變なことになる、と思うのであるが政府は一向に力をいれてくれない。厚生省がこうした孤児に對して與える金は、一日一人あたり、

食費として　一二八圓九五錢
被服費として　四一圓八四錢
計　一七〇圓七九錢

である。これで日本の生活ができるだろうか。一食少なくとも百二、三十圓なくてはならないのに、四十圓である。リンゴ一個三十圓夏みかん一個四十圓。それを政府の役人は知っているだろう。でもそれを有難く受取れというのが實狀である。彼等の中から、やがて偉大な人物が生れてこないとはいえない。彼等がどのような色を持っているとしても、戸籍は明らかに日本国民なのである。デモクラシーはあっても、それが實施されていないのである。なげかわしい大罪である。

■案内

▲ト市古屋商店では日本送りに最適の今年度干數の子コンブを賣っている。

廣告
トロント壽會

日本航空會社から本會へ寄贈された『壽』の文字入りハッピ・コートの所在を御存知の方は至急、本會の田中、磯崎両幹事のいずれかへ御通知下さい。時機を見計らって受取りに参ります

Mr. T. H. Tanaka, 64 Northumberland St., Toronto 4 — LE. 4-5250
Mr. T. Isozaki, 2 Laurier Ave., Toronto 5 — WA. 2-9370

●日本行切符 販賣代理
ピーアンドオー・ライン
プレシデント・ライン
●呼寄手續一切
●保險＝火災、自動車、病傷、海上、漁船
内田商會
晩市西ペンダー街六一五
電話六八四一二七四七

屋根修繕一切
住宅のルーフィング、シングルやり替え、トユやり替え、トタン仕事の御用命に應じます。オ州内、どこでもサービスに應じますからご通知下さい。
（カナダ屋根業協会々員）
經營 西島俊雄
All-Way Roofing Ltd.
Bus. Phone 921-4874
PL. 9-6095, RO. 7-1100

十九日に初夏華展
池の坊トロント支部では来る六月十九日(土)午前十一時から夜八時まで『初夏華展』を日系文化会館で催しますので、一般皆様のおいでをお願い致します。入場料七十五仙。
主催 池の坊トロント支部

大ト市内の十五の公園の何れでも芝草の上を自由に歩いて楽しんで下さい。リバデール動物園には各種動物がいます トロント島への連絡船乗りや水泳 ピクニック等で来るべきシーズンを十二分に楽しんで下さい。
METROPOLITAN TORONTO
PARK DEPARTMENT
PHONE 487-5291

秋紅葉の訪日観光團募集
今秋は紅葉の絶好の時期を選び訪日観光團を組織致す事に相成りました。特に今回は戦後日本の大觀光地として大發展を致しおります北海道の温泉郷を初めて觀光致す事になりました。御友人お誘い合せ是非御参加下さいますよう御案内申し上げます。なお御希望の方には引續き大阪より豪華な関西汽船で四國、九州方面五日間の観光もして頂きますよう準備致しおります。

●出發期日——十月三日午後三時。CPAL・ジェット機にてバンクーバー空港出發。

●團費——◇飛行運賃、八百四十七弗◇内地觀光費、三百九十八弗（東京、日光、札幌、定山溪、洞爺、登別温泉、箱根、熱海、名古屋、伊勢、大阪、奈良京都旅行費及び東京・札幌間往復飛行運賃を含む）◇四國・九州方面五日間の観光費、百四十弗（高松別府、阿蘇、熊本、雲仙、長崎、宮島、江田島、廣島）

●滞日期間——自由。お歸りはCPAL機でバンクーバー直行か、或はハワイ、ロサンゼルス、サンフランシスコ經由で歸って頂けます。

●別送荷物——船便送りのお荷物は九月一日までに左記へお送り下されば二百斤まで無料で横濱まで御届け致します。
Midway Cartage Ltd. 1200 East 6th Ave., Vancouver, B.C.

●訪日手續——經驗深い當社で御取扱い致します。

▲明細書は御申込みあり次第御送り申上げます。

申込所
晩香坡市 岩田旅行案内社 101 East Hastings Street, Vancouver 4, B.C.
トロント 岩田旅行社トロント支社（電話） 113 McCaul St., Toronto 2B, Ont.

ニューカナデアン

THE NEW CANADIAN
473 Queen St. W.
Toronto 2-B, Ont.
Phone EM. 6-5313

毎週水・土二回發行
購讀料金 半年四弗 一年七弗(前納)
カナダ・トロント市
ニューカナデアン

不況と物價に對處 外交懸案の解決も

=佐藤改造内閣に難問題=

【東京】佐藤改造内閣は三日發足した。改造内閣の前途はきわめてけわしい。池田前内閣のころの太平ムードはすでになく、經濟の不況と物價高が國民生活に重くのしかかり、外はベトナム戰爭を中心に極東情勢がきわめて緊迫化している。

黨内的にもこれまで『反主流のいない』体制であつたが、河野一郎氏が閣外に去つたことにより、一大派閥の河野派が次第に反主流的傾向を强めてゆくことは必至の情勢である。

佐藤改造内閣の取組まなければならない課題は、まず内政面では經濟の不況克服と物價對策である。福田藏相、藤山經企廳長官はともに池田前内閣の高度成長政策を批判した安定成長論者である。しかし景氣が沈滯している現狀ではある程度、景氣刺激的政策も織りこまなければならず、これを安定政策とどう調整してゆくかは、經濟政策の基本的な問題点となりそうである。

物價對策について、これまで佐藤内閣はほとんど効果ある對策を實行できなかつた。しかし、物價の高騰は政治不信から社會不安にまで波及するおそれがあり政府は思い切つた物價對策を早急に實施しなければならなくなつている。

このほか、國際競爭力を强化するための産業界の整理統合、北海道、東北の冷害對策、生産者米價の決定と、消費者米價へのはねかえりをどうするかなど、ここにきて解決を迫られる經濟上の難問題が山積している。

新閣僚の顔ぶれ

【東京時事通信】佐藤改造内閣は三日發足した。佐藤首相は同日午前十時組閣本部にはいり、川島副總裁および黨の三役を組閣參謀として選考を進め、正午すぎには全閣僚を決定するという超スピードの誕生だつた。午后五時認証式を行ない、午后七時から初閣議を開いた。

閣僚の顔ぶれをみると、一應全派閥から選び出した擧黨内閣となつており、適材適所にもかなり留意しているが、河野一郎氏が野に下つた時果、實力者内閣の構想はくずれ去つた感が深い。新閣僚の顔ぶれは次の通り。

▽總理 佐藤榮作▽法務 石井光次郎▽外務 椎名悦三郎▽大藏 福田赳夫▽文部 中村梅吉▽厚生 鈴木善幸▽農林 坂田英一▽通産 三木武夫▽運輸 中村寅太▽郵政 郡祐一▽勞働 小平久雄▽建設 瀬戸山三男▽自治 永山忠則▽國務(北海道開發廳・行政管理廳長官)福田篤泰▽國務(科學技術廳長官)上原正吉▽國務(防衛廳長官)松野頼三▽國務(經濟企畫廳長官)藤山愛一郎▽國務(總務長官)安井謙▽官房長官 橋本登美三郎▽法務局長官 高辻正己

エーエー會議に先立ち 日本が基本姿勢で苦慮

【東京時事通信】第二回エーエー會議に先つて同外相會議が二十四日からアルジエで開かれる。この外相會議でソ連とマレーシアの出席問題が決定されるが、外務省幹部はソ連、マレーシアのほかに韓國と南ベトナムの出席問題についても苦慮している。

今回の第二回エーエー會議には北ベトナムと北朝鮮が招請されているのに、韓國、南ベトナムは招請されていない。日本としてはこれでは公平を失するとし、南ベトナムと韓國も出席させるべきだとの考えに傾いているが、これを先頭にきつて主張すべきか否かは日本の基本的姿勢に關するので、まだ具体的態度を決めていない。

いずれにしても外相會議には日本の旗色を鮮明にすべきいくつかの『踏み絵』が出されると外務省は予測している。

宇宙人は生還!

ジェミニー四号無事に着水

【ケープケネディ】米國の二人乘り衛星船ジェミニー四号は予定通り地球上を四日間旋回し、宇宙游泳の輕れ業を二十分も行つて、米衛星船としては劇的なシーンをつくり、記録をたてて七日午后一時十四分(ト市時間)同地沖合四百マイルに無事着水した。

地球上を六十二回まわり百六十万九千六百八十四マイルの宇宙旅行ののち、ジェミニー四號は着水目標點より約四十哩ほどはなれた海上にパラシュートで着水三十分後には米海軍のヘリコプターでひろいあげられ現地に急行した航母ワプス號に移されたが、二人の宇宙人、ジェームス・マクデビット少佐とエドワード・ホワイト少佐は無精ヒゲを黒々と顔面をおおつている以外は、きわめて元氣で艦内の病院ですべての診察をうけた。

(この宇宙飛行が好成績で完了したことで、米國は一九六八年には月旅行が可能になつたとみている。)

議事促進案

野黨から反對

【オタワ】與黨議員の議會リーダーであるジョージ・マクイレース議員は、政府が提出した『議事促進法案』に對して、野黨第一黨主ヂイフェンベーカー氏らが妨害作戰に出て、新國旗案審議と同様、冗言をくり返すようなことになれば總選擧も余儀なくされるだろうと語つている。

デ氏は議案審議にあたつて野黨側の發言を制限しようということは、後方席議員(陣笠)は全く意見を述べるチャンスが與えられず、無言居士的な存在になるとして、この法案を强く批判している。

姙娠中絶

教會が承認

【トロント】カナダ合同教會ト市會議は先週末、强行、血族相姦及び母体に危害を加える姙娠の合法的墮胎を承認した。これらのケースについて墮胎を認める場合二名の醫師と一名の第三者が立會い、强姦によるにんじん、近親者相ヵンによるにんしんと母体健康上で墮胎の必要に同意したあげく行うということになつているが、反對を唱えたベリー牧師は『胎兒の生命を奪い取る權利は誰にもない』と主張している。

しかし、同牧師は母体健康上の墮胎は認められるべきであるが、それ以外のにんしん中絶は問題があるとしている。

ビーシー鮭漁者が 会社側値段を一蹴

【晩市】ビーシー鮭漁者は昨年と同様の、今年度鮭價申し入れを拒否投票したと先週末發表した。キャナリー側は昨年並みに各種魚價最低を引きつづきオファする申し入れを行つたうえ、一ケース當り八仙のウエルフェア資金をユニオンに與えることもふくまれている。ユニオン側ではウエルフエアへの增額、特殊計畫、ギルネット漁者への賠償及びペンション計畫等を要求しているもので、双方交渉は六月十日に再開される。

關税障壁を除け

歸國したベネット首相語る

【晩市】二週間の日本訪問を終えて歸國したビーシー州のベネット首相は『關税障壁はビーシー州と日本との変易に支障となつている』と先週末次のように語つた。

オタワ政府はビーシー州と日本とがより密接な貿易關係を持とうとするのに對し對岸の火とみるような態度である。天然資源は州に屬するものであることを中央政府は認識していない。ビーエス河開發にあたり、それに必要な重機械や施設の入札に對して、日本に他の入札者と同様な考慮を拂うことを約束したことを日本側は歡迎している。

ビーシー州産業に對する現在日本の投資額は州政府及び日本總領事館でも不明であるが、比較的に少量で約千五百万弗ないし二千万弗見當とみられている。しかしビーシー産物を購入するため、日本からの融資や長期契約はおびただしいものになつていようという。

カナダ鉱山会社の一重役は、もし日本の參加がなければ、ビーシー州の鉱業發展は現在の半分以下であることは確かであると語つている。

初の引退上議

【オタワ】カナダ上院議員に定年制を設けてから、最初の上議、スタムバーグ氏(七六)が今週引退を發表した。同上議によると上議七十五才定年說を昔から主張してきたので、いまそれが法律化されたので潔よく引退するというのである。引退上議は年八千弗のペンションをうける。

位階のない 中共の軍隊

【北京】中共はその軍隊の位階を全部廢止した。大將も新兵も同様の軍服を着用し、赤スターのついた軍帽と肩章だけで、おたがいが『同志よ』と呼ぶことになつている。指揮する者も、される者も『同志』で片づけるのだから、階級のない軍隊はうまくいくかどうかと西部國側では成り行きを興味を持つて見守つている。うかうかすると大將であつた人が、ポテートの皮むきをさせられることもあり得るだろうとカナダの特派記者は書いているが、これがプロレタリアートの模範的軍隊であるのかしら、と皮肉つている。

米加電子産業

【東京時事通信】ジェトロにはいつた現地情報によると、カナダ政府は電子産業の分野でも今年一月に締結した米加自動車自由貿易協定のような協定を結ぶことを検討している。同政府は六月中に開かれるカナダ電子工業會の第三十六回總會を機に、同業界の要望について業界の意向を聞くことにしている。

The New Canadian's ......

Cosmopolitan Cuisine

By STELLA ITO

The Cool Way To Cool Cooking

Suddenly the days are longer and warmer, and we seem to be afflicted with delayed epidemic of spring fever. Even our appetites are sluggish and a bit finicky, craving for something unusual, refreshing and not too heavy.

This is the beginning of cold dish season—emphasis on salads, cool deserts and fresh vegetables. Try some of these on the family or for your next party . . . you'll be repeating them throughout the coming days.

* * *

POACHED SALMON

Ingredients:

4 salmon steaks, 1 inch thick
½ cup cut up celery, fresh parsley sprigs
1 medium onion, sliced
6 peppercorns
2 bay leaves
½ teaspoon basil
1 teaspoon salt

Method:

Day before, lay salmon steaks in a skillet with a cover. Add remaining ingredients. Cover with boiling water. Simmer covered, for 10 minutes.

With wide slotted turner or spatula, remove steaks; drain well. Arrange on platter. Cool. Cover with foil or waxed paper. Refrigerate. Meanwhile, make SOUR CREAM SAUCE to go with the cold, flakey salmon.

SOUR CREAM SAUCE: Combine 1½ cups dairy sour cream, 1 teaspoon salt, dash of tabasco, 1½ tablespoon horseradish. Serve with chilled salmon, Garnish with lemon wedges and parsley.

CREAMY FRUIT MOLD

Ingredients:

1 package (3 oz.) orange-pineapple gelatin
1 cup boiling water
½ cup orange juice
1 cup fresh dates, cut in pieces
1 banana, diced
2 oranges, peeled and sectioned
½ cup flaked coconut
½ cup whipping cream
1 tablespoon confectioners' sugar
Whole dates

Method:

Dissolve gelatin in boiling water, stir in orange juice. Chill until quivery-thick. Combine dates, banana, diced orange sections from one orange (reserve the other sections for garnish), and coconut.

Fold in gelatin. Whip cream until stiff, stir in sugar. Fold into fruits. Spoon into a mold. Chill until firm. When you have unmolded on a bed of lettuce leaves, garnish with whole dates and orange sections.

MARINATED STRINGBEANS — It's a different way of serving stringbeans, but delicious! Defrost frozen package of French cut stringbeans. Marinate several hours in your favorite vinegar-oil dressing. Serve as a vegetable on warm nights, and watch it being crunched away. You can toss in drained mushrooms, artichoke hearts and cherry tomatoes. . .

Dates and Doings

Manitoba JCCA Picnic At Miami Beach July 25th

WINNIPEG, Man.—The Manitoba JCCA Picnic will be held on July 25th at Miami Beach, 35 miles near Hwy. No. 6. Admission will be 50 cents per person over 16 years of age. Pensioners and non-employed students will be admitted free of charge.

Raffle tickets, at 25 cents a piece, this year are for such items as: polaroid camera, power lawn mover, motorized barbecue, and a portable hammock with stand.

All Manitobians are urged to attend this festival of fun.

M. JCCA

* * *

J.C.C. Centre's First Hobby Show On Sat. & Sun.

TORONTO.—The Japanese Canadian Cultural Centre will present their First Hobby Show on both Saturday (2 to 8 p.m.) and Sunday (1 to 5 p.m.) this weekend.

The whole spectrum of hobbies ranging from model airplanes to what-not is expected to be on display.

Admission for adults is only 50 cents. All children will be admitted free of charge.

For the benefit of patrons, a light Japanese style meal at a nominal price will be served. There will also be soft drinks and tea.

Everyone is urged to attend what is expected to be an interesting show.

Japanese Canadian Cultural Centre

* * *

W. Shibata Welcomes New Man. JCCA Executives

WINNIPEG.—The annual dinner for incoming and outgoing MJCCA executive council members was held on Tuesday, May 18th at Chan's Cafe. Past term president, Mr. W. Shibata addressed the 20 members present, thanking the past term council members for their cooperation and efforts during the last twelve months and extending a welcome to the newly elected members of the MJCCA executive council.

The initial meeting of the 1965-66 term was held at 8:00 p.m. the same evening.

The primary item on the agenda was the election of officers and various committee members. They are as follows: President — Mr. N. Shimizu; 1st Vice President — Mr. T. Hirayama; 2nd Vice-President — Mr. S. Osaka; Past President —Mr. W. Shibata; Treasurer — Mrs. M. Yahiro; Correspondence Secretary — Mrs. G. Thompson; Recording Secretary — Mrs. K. Kusano.

M. J.C.C.A.

* * *

Metro Emergency Org. To Show Film At JC Centre

TORONTO.—As a timely public service, the Metro Emergency Measures Organization will present a 30-minute color film at the J.C. Cultural Centre entitled, Pulse of Life. This film introduces the latest methods of resuscitation — mouth to mouth and external heart compression.

It will be shown at the Centre on Monday, June 21st beginning at 8:30 p.m.

The film emphasizes the importance of distinguishing between unconsciousness and cardia arrest. Shows what happens when breathing and circulation stops and how to detect these conditions which cause death; also present procedures for treating a resuscitation emergency until the victim recovers or medical help is available. Dramatically reveals real life situations where these methods are crucial to the saving of a life, such as drowning, heart attack, suffocation and electrocution. Motivates the viewer to take time to learn and practice these new life saving methods.

J.C. Centre

OFFICE EM. 4-1394 EM. 4-1395 — RESIDENCE 2 Yeats Drive HUdson 3-1365
A. E. McKague, Q.C.
Barrister and Solicitor
NOTARY PUBLIC
1009 Northern Ontario Building
330 Bay Street (at Adelaide)
TORONTO

Bus. 924-6130 Res. 928-1851
ERNEST JOMORI
Chartered Accountant
Suite 406
100 BLOOR ST. W. TORONTO

AUTO — FIRE — LIFE
ALL FORMS OF
INSURANCE
consult
MYO TAMURA
TORONTO
Bus. 366-5812 Res. PL. 9-8317

NISHIMURA
Picture Frames
CUSTOM FRAMING
1278 Yonge St. — Phone: 923-6877
(S. of Woodlawn)
Toronto

Lucien C. Kurata, Q.C.
BARRISTER and SOLICITOR
NOTARY PUBLIC
Office Hours Saturday
October to April Inclusive
62 RICHMOND ST. WEST
Suite 510 Temple Building
TORONTO
EM. 6-3323 — Res. RO. 7-2427

1384½ Queen W.
Toronto — LE. 2-6378

DANFORTH SPORTING GOODS
FISHING TACKLE — LIVE BAIT
BASEBALL & GOLF EQUIPMENT.
551 Danforth Ave.,
(near Carlaw)
George Fukuoka
Phone: HO. 3-7400
Open Thur. and Fri. Until 9 p. m.

Formal Rentals
Reserve Now For Weddings Dances Etc.
ALMA Of Toronto
Sus Nagai
437 DANFORTH AVE.
PHONE: 469-6164

ライチー
Lichee Garden
中華料理
(Dining Lounge)
118 Elizabeth St. Toronto, Canada
Phone: 364-3481
(4 Lines To Serve You)
CATERING SERVICE - "TAKE-OUT" ORDERS
Banquet Facilities
For Business Or Private Parties
WEDDING RECEPTIONS (Large or Small)
DINNER MUSIC NIGHTLY

It is a good policy to have the RIGHT POLICY
Consult
WALES and DUNCAN
INSURANCE AGENTS
464 Yonge Street, Toronto
Phone WA. 1-3171

GOLF and Fishing Tackle
OSCAR'S
1308 Dundas (at Dufferin)—LE. 2-4267

TORONTO BUDDHIST CHURCH 918 Bathurst St.
SUNDAY, JUNE 13, 1965
10:30 A.M. Religious School
11:00 A.M. Morning Service
Discussion: "How Vital Is Religious Life?"
2:00 P.M. Japanese Service — Rev. F. Watanabe.

KIDOKWAN JUDO INSTITUTE
328 Dupont St. Toronto
QUALIFIED NISEI BLACK BELT INSTRUCTORS
Special Instructors For Children On
Friday Evenings And Sunday Afternoons

We Specialize in Giftware of Quality From the Orient

Lacquerware — Porcelain Tableware — Household Ornaments
Lanterns — Handiworks of Wood, Bamboo — Framed Pictures
Scrolls of Japanese Painting — Oriental Jewellery — Folding Screens — Flower Arrangement Accessories — Fans
Dolls and Statuettes
Paramount Gift Shop
733 Danforth Ave. Toronto, Ont.
(1 Block East of Pape Ave.)
TELEPHONE HO. 3-7831
Store Hours: Mon. to Sat.: 9 a.m. to 6 p.m.
Excepting Friday 9 a.m. to 9 p.m.

When Buying Or Selling Call
Ken Hori
(Member of Toronto Real Estate Board)
K. Hori Real Estate — AM. 1-5194

Toronto Sansei Says . . . .

Today's Teen-age Boys Too Effeminate

By CAROLE TERADA

Hi!

I must admit that after long thought, I think some teenage girls deserve credit for being a little more rational than the boys. I've always thought a lot of it was the girl's fault, but now I find it isn't — it's the guys!

The problem is for some strange reason, the guys want to look like girls! That's it! They want to become feminine by wearing long hair, tight clothes and, mostly, by their physical actions.

If you think I'm wrong, then let me tell you about this (deleted) who calls himself Monty Rock III, and believe me I've seen some bad entertainers, but this one has got to be the world's worst and (deleted)! All this time I figured Fabian would always wear the shining crown for the World's Worst entertainer!

Monty calls himself a singer, but he really doesn't — he just screams. He isn't very handsome and, as a matter of fact, I find him a bit repulsive. His hair is a little longer than shoulder length, and his clothes, oh his clothes are just darling! He had his ears pierced in France (Wowee!) and wears this ridiculous-looking gold earing. He wears two rings on his left hand, two on his right hand and a solid gold bracelet, (and I'll bet you anything he got them all out of popcorn boxes). On this particular night he happened to be wearing a white "frilly" shirt with a white cravat, a vest which was quite dark, and to set off his dark vest he wore a gold medallion and two string of beads, and did he look sharp! His suit was made of a satiny brocade material, which was white with black lapels on a bell-boy type jacket. The jacket had slits up the sides of his sleeves and ditto for the bell-botton trousers he wore. To complete this beautiful outfit, he looked like he was wearing something that looked like cowboy boots! Hmmmm, he really sent me. And I could have sent him too — straight to the moon! Oh, I forgot a little detail, minor as it may seem, I thought you might want to know he also dances. He dances with that extra "feminine" quality about him, with his left hand held so daintily on his hip, as he prances about the stage screaming and his hair flying all over the place. I feel the only good thing about his hair is you can't see his face! "That's cool baby" is about the limit of his vocabulary (and I really believe it because he really has nothing going for him except these stupid girls who scream over him).

The only feelings I felt towards this (deleted) was hostility. I think it's unfair that this (deleted) should have such a fine feminine way of dancing and prancing and whatever else he does while millions of us girls are trying to obtain the same quality and technique!

Monty is not the only example, but he's one of thousands of ordinary males who look just as (deleted) as he does (I guess I shouldn't be calling them ordinary because I really don't believe they're all there). I have seen guys walking downtown with pastel colored trousers, long hair and the high heeled shoes.

If I was stupid enough to manufacture high heeled shoes for males with laces up the front or zippers on the sides, I would probably be a millionaire today. To me they look like stupid glorified cowboy boots, and they really do look hideous on guys!

OK, so I know all about girls with their wild hairdos and all the gunk they put on their hair and faces, but at least you can tell which sex they belong to!

I'm only generalizing, but I think kids are placing too much importance on frivolous things and not enough on things that are really important. Basically, I believe everybody is conscious of their appearance, but when it comes to the point where you don't know which sex they belong to, I think it's gone a little too far and something should be said. Let's face it, a blunt cut with bangs is great, but on a guy? I never liked guessing games anyhow, and today how can you tell who's who?

The worst guys are in the Village. These guys look like apes, and they are REALLY repulsive to look at.

Just for curiosity sake we took a drive down to the Village and brother if this is all kids are living for, I'd say forget it! The congloineration of people down there was really pathetic. What kids see in the Village I'll never know, because everyone of those kids and adults down there looked like first class bums. The coffee houses offer nothing for the money you have to pay them in return to sit on a rotten old chair and if this is the only way they can get their kicks and enjoy living then (deleted) with them.

As you all might know one of my pet peeves is the dances they're doing today, and I really feel that they should be abolished. There's nothing clean or healthy about the Frug, Shimmy, Monkey and the Dog. They're all suggestive, vulgar and in very bad taste.

If you think I'm the only one against this, I think what Walter Winchell had to say goes for a lot of people. He said the new teenage dance crazes are making the adults blush, and that they could also put some of the best strippers in the country to shame! Need I say more? Keep in mind, the fact that W. W. is usually all pro for teens, but like most people I think he's gotten a little fed up with their ridiculous ways.

If teens today want to be accepted then I suggest the guys straighten out and start behaving like guys and stop carrying on with these foolish fashions which are so uncouth. I think the girls should tell their idols to hit the road and start acting like little girls which they are.

Teens seem to have reverted to the days of the ape man, and I really don't see anything glamorous about it.

The teens owe society a lot more than what they are giving, and it isn't fair that they should make everybody feel we owe THEM something. We don't owe them a thing, and the sooner they realize the opportunities are available for a better life the better people they will become.

I know I am sick and tired of their frivolous behavior and no longer do I feel that I should have to put-up with it. I realize the fact that sometimes it is beyond a teenagers mental capacity to think and act rationally, but when they don't try, then this presents another problem. I'm really looking forward to seeing what the next generation of young adults will look like and what their behavior will be. I'm just wondering if their moral ethics will become lower, or will it gradually increase to a point where adults will really respect them as young adults?

That's all for now

THE NEW CANADIAN

Authorized as second class mail and for payment of postage in cash, Post Office Department, Ottawa

T. UMEZUKI, Publisher, K. G. TSUMURA, English Section Editor, KEN MORI, Japanese Section Editor and Advertising

479 QUEEN ST. WEST
Toronto 2-B, Ont.
EMpire 4-5606

CLASSIFIED

Male Help Wanted

GARDENING help wanted. Phone after 6 p.m. LE. 7-4525, Mr. Nobuto (Toronto).

MECHANIC or apprentice for pump. Good hourly rate. Must have car. Phone AM. 1-3337, Mr. Stern Yasuda (Toronto).

A FEW university students needed for summer garden helpers. Phone (office) LE. 1-2784 or (residence) LE. 4-[illegible] (Toronto).

MALE HELP WANTED. Ambitious and intelligent young men wanted as staff photographic salesman. Previous experience preferred but not essential. We will train. For appointment Japan Camera Centre, Hamilton and Vicinity: 525-1055 Toronto and Vicinity: 352-1555.

ASPHALT rakers and laborers wanted. Top men only. Top wages. [illegible] (Toronto).

YOUNG person with some machine shop experience or technical school training to learn tool-making. Phone HI. 7-6858 in evenings (Toronto).

EXPERIENCED pointers helpers wanted immediately. Phone Kaz Kato, [illegible] (Toronto).

Female Help Wanted

FEMALE HELP WANTED. Part time help wanted. Intelligent. For accounts receivable. Thursday and Friday night and all day Saturday. For appointment call: Miss Tsuji, 368-4427.

FEMALE HELP WANTED. Ambitious conscientious girl wanted for part time cashier. We will train. Thursday and Friday night and all day Saturday. For appointment call Miss Tsuji, 368-4427.

ACCOUNTING machine operator for filing clerk. Previous experience helpful but not necessary. Good salary and working conditions. For appointment phone: Mr. Sapinski — 769-[illegible], Ownwin Construction. (Toronto).

Flat For Rent

NEWLY decorated flat with air conditioning. Unfurnished. Parliament & WA. 1-6617 (Toronto).

Continental

Family Co-op

Japanese & Occidental Foods

460 Dundas St. W. — Toronto

EM. 6-3589 and EM. 6-5711

2 Nisei Open "Square Deal" Jewellery

BUYER BEWARE . . . "UNFAIR!" The question has been asked. Is it right that a consumer should suffer because of his inability, through lack of knowledge, to make a wise purchase.

Not so! Say two tradesmen, Mr. Hiro Kawaguchi, a diamond setter, and Arthur Watanabe, a watchmaker, who believe a retailer should accept responsibility for the merchandise he sells. With this thought in mind they have opened a jewellery outfit, planning to use their varied knowledge and experience to insure that only quality products will be sold to their clients.

Hiro Kawaguchi explained, "Because of the many intricacies of manufacturing, it is unfair to expect the layman to know which item would give them the service they want and expect. In manufacturing jewellery, workmanship is most vital for the customers eventual satisfaction. Unfortunately few retailers have much knowledge in this.

"The only way the relatively uninformed can test a piece of jewellery," added Art Watanabe, "is to wear it for a number of years. If it's beauty becomes more apparent after continual scrutiny, it was well made; if it becomes uninteresting, or falls apart, it was not. Unfortunately this test is impractical."

Takara Jewellers is somewhat unusual also in the fact that it's location is an 11th floor Office at 21 Dundas Sq. with few of the usual expensive displays found in most jewellery stores.

Both men have their work benches in the office and do much of the work on the premises.

Art is licensed, having graduated from the Central Tech. School of Watchmaking in 1948, and also holds a master watchmaker certificate. He believes his experience in the watch import and retail field will be valuable in their enterprise.

Now studying gemology, and after setting diamonds in all kinds of jewellery for 18 years, Hiro has earned for himself an enviable reputation for his abilities, and is also treasurer of the Gem Setters Guild of Ont.

We will be watching with interest to see what influence these young idealists have on their industry.

Educational Funds

through Life Insurance?

CONTACT

Ron Marks

SUN LIFE ASSURANCE COMPANY OF CANADA

OFFICE 364-5141
RESIDENCE 925-9636

Introducing

TAKARA JEWELLERS

21 Dundas Square (near Yonge), Suite 1103

Phone 363-0952

Jewellery Sales and Service

Specializing in Diamonds and Watches

Phone Inquiries Welcomed

Hiro Kawaguchi — Art Watanabe
444-8294 — RU. 1-4945

IKENOBO TORONTO BRANCH

Presents

JUNE FLOWER IKEBANA SHOW

on

Saturday, June 19th from 11 a.m. to 8 p.m.

At

Japanese Canadian Cultural Centre

123 Wynford Drive — Don Mills, Ont.

Admission 75 cents

Japanese Canadian Cultural Centre

Presents

HOBBY SHOW

On Sat., June 12 (2 to 8 p.m.) & Sun., June 13 (1 to 5 p.m.)

Admission: Adults 50 cents — Children Free

Light meal served at nominal price.